

BAB I

PENDAHULUAN

A. LATAR BELAKANG MASALAH

Tujuan pembangunan nasional adalah memberikan kemakmuran, kesejahteraan dan keadilan bagi seluruh bangsa tanpa terkecuali berdasarkan Pancasila dan Undang-Undang Dasar 1945.

Pemerintah secara tegas menetapkan bahwa dalam rangka pembangunan nasional, koperasi menjadi tulang punggung bagi perekonomian rakyat. Kebijakan pemerintah tersebut sesuai dengan isi Undang-Undang Dasar 1945 pasal 33 ayat 1 yang menyatakan bahwa perekonomian disusun sebagai usaha bersama berdasarkan azas kekeluargaan. Penjelasan pasal 33 ayat 1 yang menyatakan bahwa bentuk perusahaan yang sesuai dengan azas kekeluargaan adalah koperasi.

Mengingat pentingnya arti pengembangan perekonomian, maka salah satu syarat untuk mengembangkan kesejahteraan anggota khususnya dan masyarakat umumnya adalah dengan perluasan investasi. Untuk mencapai hal tersebut koperasi harus memperoleh keuntungan atau lebih tepatnya sisa hasil usaha yang akan digunakan sebagai indikator untuk menilai keberhasilan atau prestasi dari manajemen koperasi dalam menjalankan usahanya.

Selain digunakan untuk peningkatan kesejahteraan anggotanya, sisa hasil usaha juga digunakan untuk menjamin kelangsungan dan kesinambungan kehidupan koperasi itu sendiri. Dengan sisa hasil usaha yang dihasilkan, koperasi harus mampu membiayai operasi usahanya.

Peningkatan sisa hasil usaha koperasi sangat tergantung pada kegiatan yang dijalankannya, sehingga aspek banyaknya anggota koperasi yang ikut berpartisipasi dalam kegiatan perkoperasian akan sangat menentukan pendapatan dari koperasi itu sendiri. Pendapatan (SHU) koperasi akan terlaksana apabila pada koperasi tersebut tersedia modal yang mencukupi, baik yang berasal dari simpanan para anggota maupun dari tambahan modal yang diperoleh dari luar.

Semakin banyak anggota koperasi yang menyimpan dananya pada koperasi, diharapkan akan meningkatkan volume kegiatan koperasi sehingga akan meningkatkan sisa hasil usaha yang akan diperoleh koperasi, yang pada akhirnya diharapkan akan meningkatkan gerak dari kegiatan usaha yang dijalankan.

Pada Kopectel Surya Cendrawasih Madiun dalam kurun waktu tujuh tahun 1995 sampai dengan tahun 2001, jumlah anggotanya, jumlah pinjamannya, jumlah simpanan, tambahan modal dan sisa hasil usaha tidak tetap, mengalami perubahan tiap tahunnya.

Bertitik tolak pada uraian di atas, maka peneliti tertarik untuk melakukan penelitian dengan judul **"ANALISIS FAKTOR-FAKTOR YANG MEMPENGARUHI SISA HASIL USAHA PADA KOPERASI UNIT USAHA SIMPAN PINJAM KOPEGTEL SURYA CENDRAWASIH MADIUN"**.

B. PERUMUSAN MASALAH

Dari latar belakang masalah diatas, perumusan masalah yang dikemukakan dalam penulisan penelitian ini adalah :

Apakah faktor-faktor : jumlah anggota koperasi, jumlah pinjaman anggota, jumlah simpanan anggota, dan tambahan modal mempunyai pengaruh terhadap sisa hasil usaha koperasi pada unit usaha simpan pinjam Kopegtel Surya Cendrawasih Madiun ?

C. BATASAN MASALAH

Pembatasan masalah dimaksudkan untuk memperjelas pemahaman dari penelitian dan permasalahan terarah sesuai dengan data yang diperoleh. Maka penulis membatasi masalah pada data laporan keuangan yang ada Kopegtel Surya Cendrawasih Madiun tahun 1995 sampai dengan tahun 2001 pada unit simpan pinjam.

D. TUJUAN PENELITIAN

Tujuan yang ingin dicapai pada penelitian ini adalah :

1. Untuk menguji pengaruh jumlah anggota koperasi, jumlah pinjaman anggota, jumlah simpanan anggota, dan tambahan modal koperasi terhadap perolehan sisa hasil usaha yang dicapai koperasi pada unit usaha simpan pinjam Kopegtel Surya Cendrawasih Madiun.
2. Untuk mengetahui variabel-variabel yang signifikan (mempunyai pengaruh nyata) terhadap perolehan sisa hasil usaha dan variabel-variabel yang tidak signifikan (mempunyai pengaruh tidak nyata) terhadap perolehan sisa hasil usaha yang dicapai Kopegtel Surya Cendrawasih Madiun pada unit usaha simpan pinjam.

E. MANFAAT PENELITIAN

Ada beberapa manfaat penelitian dalam penulisan penelitian ini, yaitu :

1. Bagi Koperasi

Diharapkan dapat memberikan masukan dan sebagai bahan pertimbangan untuk meningkatkan usaha koperasi.

2. Bagi pihak lain

Diharapkan sebagai bahan informasi dan masukan untuk menambah pengetahuan khususnya mahasiswa mengenai koperasi.

3. Bagi Universitas Widya Mandala Madiun

Diharapkan dapat menambah koleksi kepustakaan dan dapat dijadikan sebagai bahan referensi bagi peneliti lain di masa yang akan datang dengan materi yang berhubungan dengan penelitian ini.

F. KERANGKA PEMIKIRAN

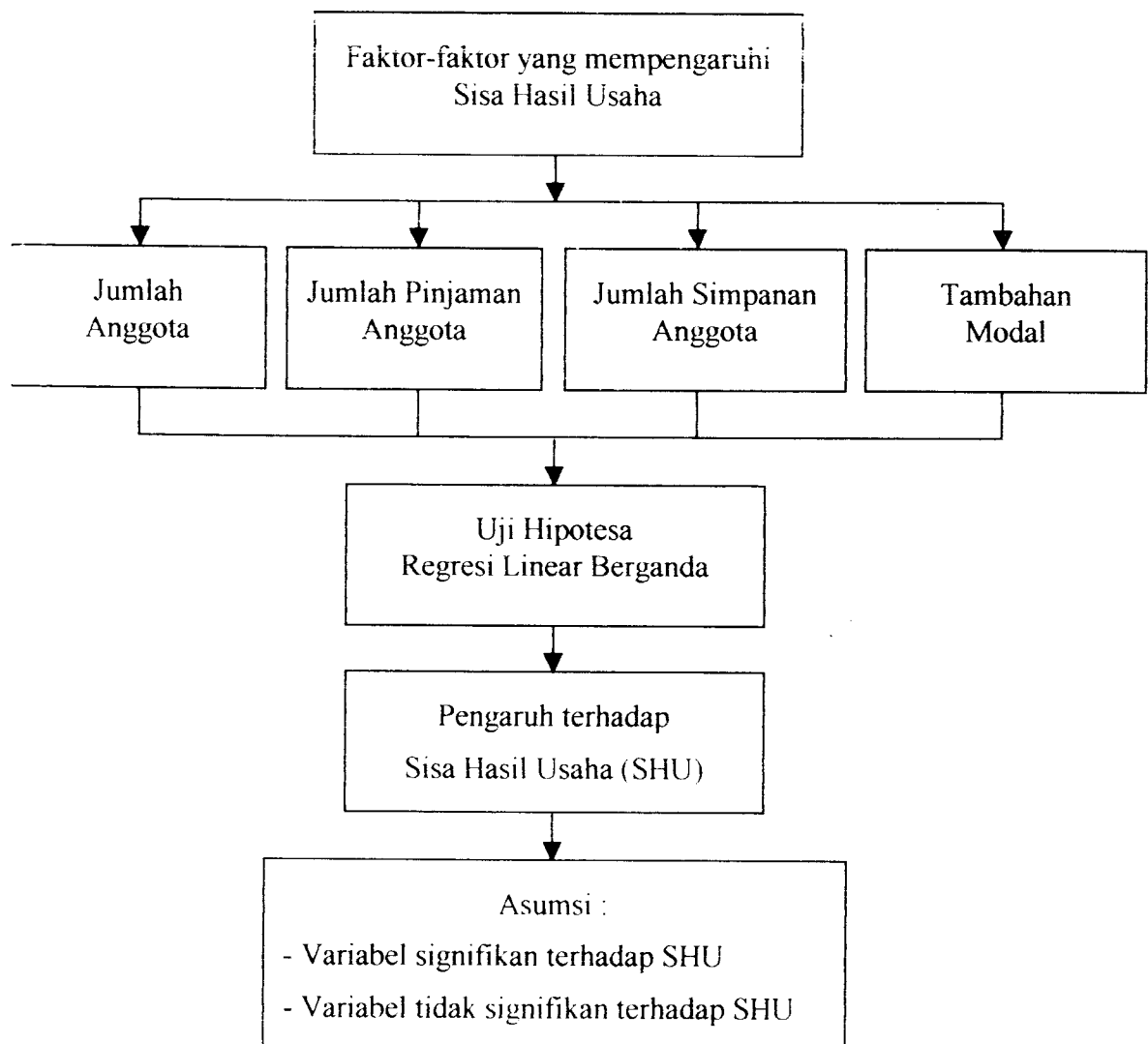

Gambar 1.1.

Keterangan :

Dalam menjalankan kegiatan operasinya koperasi berusaha memperoleh laba berupa sisa hasil usaha. Sisa hasil usaha yang diperoleh koperasi, selain digunakan untuk peningkatan kesejahteraan anggotanya juga digunakan untuk menjamin kelangsungan dan kesinambungan kehidupan koperasi itu sendiri.

Adapun faktor-faktor yang mempengaruhi sisa hasil usaha antara lain jumlah anggota koperasi, jumlah pinjaman, jumlah simpanan dan tambahan modal.

Dengan semakin banyaknya jumlah anggota koperasi yang menyimpan dananya pada koperasi, diharapkan akan meningkatkan besarnya simpanan koperasi sehingga akan meningkatkan sisa hasil usaha. Begitu pula dengan jumlah pinjaman, semakin banyak dana yang dipinjam oleh anggota koperasi maka akan semakin banyak bunga yang diperoleh koperasi. Jumlah simpanan dan tambahan modal juga akan mempengaruhi sisa hasil usaha yang dapat digunakan koperasi untuk membiayai operasi usahanya.

G. HIPOTESIS

Dalam perumusan masalah dapat dikemukakan suatu dugaan sementara atau hipotesis yang dikemukakan dalam penulisan penelitian ini adalah :

Diduga Jumlah Anggota Koperasi, Jumlah Pinjaman Anggota, Jumlah Simpanan Anggota, dan Tambahan Modal mempunyai pengaruh terhadap Sisa Hasil Usaha pada Koperasi Unit Usaha Simpan Pinjam Kopegtel Surya Cendrawasih Madiun.

H. METODOLOGI PENELITIAN

1. Variabel Penelitian

Variabel-variabel yang digunakan dalam penelitian adalah Y (Sisa Hasil Usaha) sebagai variabel terikat, sedangkan untuk variabel-variabel bebasnya adalah :

- a. Jumlah Anggota Koperasi (X_1).
- b. Jumlah Pinjaman (X_2).
- c. Jumlah Simpanan (X_3).
- d. Tambahan Modal (X_4).

Variabel yang diukur dalam penelitian ini adalah variabel terikat dan variabel bebas sebagai berikut :

a. Variabel Terikat

Sisa Hasil Usaha (SHU) diukur selama periode satu tahun dengan satuan pengukuran rupiah.

b. Variabel Bebas

- Jumlah Anggota Koperasi (X_1), diukur selama periode satu tahun dengan satuan pengukuran orang.
- Jumlah Pinjaman (X_2), pinjaman diakumulasikan setiap tahun dengan satuan pengukuran rupiah.

- Jumlah Simpanan (X_3), simpanan diperhitungkan dari simpanan sukarela ditambah dengan simpanan khusus diakumulasikan setiap tahun dengan satuan pengukuran rupiah.
- Tambahan Modal (X_4), diperhitungkan dari modal periode ini dikurangi modal periode sebelumnya yang diakumulasikan setiap tahun dengan satuan pengukuran rupiah.

2. Sumber Data

Data-data yang digunakan dalam usulan penelitian ini adalah data sekunder, mencakup sebagai berikut :

- a. Data Analisis Jumlah Anggota Koperasi.
- b. Data Analisis Pinjaman Anggota.
- c. Data Analisis Simpanan Anggota.
- d. Data Analisis Tambahan Modal.
- e. Data Analisis Sisa Hasil Usaha (SHU).
- f. Data Struktur Organisasi.
- g. Data perkembangan jumlah anggota koperasi, jumlah pinjaman, jumlah simpanan, tambahan modal dan sisa hasil usaha-usaha yang diperoleh dari karyawan koperasi.

3. Cara Pengumpulan Data

Penelitian ini menggunakan metode survei, yaitu metode pengumpulan data primer yang menggunakan pertanyaan lisan dan tertulis (N. Indriantoro dan Bambang S., 1999 : 152), dan observasi yaitu proses pencatatan pola perilaku subyek (orang), obyek (benda) atau kejadian yang sistematis tanpa adanya pertanyaan atau komunikasi dengan individu-individu yang diteliti (N. Indriantoro dan Bambang S., 1999 : 157), antara lain dengan cara :

a. Wawancara

Teknik pengumpulan data dengan mengadakan wawancara atau tanya jawab langsung dengan karyawan koperasi, yang berwenang dalam memberikan informasi atau data yang diperlukan.

b. Dokumenter

Teknik pengumpulan data dengan cara mengutip atau memperoleh data melalui dokumen serta catatan yang terdapat pada setiap bagian dari perusahaan yang masih berlaku saat ini.

4. Teknik Penentuan Sampel

Yang dijadikan sampel dalam penelitian ini adalah semua data mengenai laporan keuangan yang ada pada Kopegtel Surya Cendrawasih Madiun mulai tahun 1995 sampai dengan tahun 2001.

Teknik penentuan sampel yang digunakan oleh penelitian ini merupakan purposive sampling atau sampel yang sengaja dipilih oleh peneliti berdasarkan pada maksud tertentu dalam memilih anggota sampel di mana

jumlah sampel yang digunakan sebanyak 7 (tujuh) tahun secara berurutan yaitu dari tahun 1995 sampai dengan tahun 2001. (N. Indriantoro dan Bambang S., 1999 : 131).

5. Teknik Analisa Data

Penelitian menggunakan metode Statistik Regresi Linear Berganda untuk melihat pengaruh antara Variabel Bebas dan Variabel Tidak Bebas.

$$Y = b_0 + b_1X_1 + b_2X_2 + b_3X_3 + b_4X_4 + \dots + b_nX_n + \sum$$

Keterangan :

Y	=	Sisa Hasil Usaha
X ₁	=	Jumlah Anggota Koperasi
X ₂	=	Jumlah Pinjaman
X ₃	=	Jumlah Simpanan
X ₄	=	Tambahan Modal
b ₀	=	Konstanta
B ₁ , b ₂ , b ₃ , b ₄	=	Koefisien Regresi Variabel X
∑	=	Kesalahan Pengganggu

Dalam pengujian hipotesis untuk cara statistik dalam bentuk Regresi Linear Berganda, uji hipotesis menggunakan Uji-F dan Uji-t.

1. Uji F-Statistik

Digunakan untuk mengetahui apakah variabel-variabel bebas berpengaruh secara bersama-sama terhadap variabel terikat, di mana pengujian hipotesis statistiknya sebagai berikut :

$H_0 = b_1, b_2, b_3, b_4 = 0$, Artinya tidak ada pengaruh yang signifikan secara bersama-sama dari semua variabel bebas terhadap Sisa Hasil Usaha.

$H_1 = b_1, b_2, b_3, b_4 \neq 0$, Artinya ada pengaruh yang signifikan secara bersama-sama dari semua variabel bebas terhadap Sisa Hasil Usaha

2. Uji t-Statistik

Digunakan untuk mengetahui secara parsial atau sebagian pengaruh variabel terikat secara tersendiri, di mana pengujian hipotesis statistiknya sebagai berikut :

$H_0 : \beta_1 = 0$, tidak ada pengaruh yang signifikan variabel bebas terhadap Sisa Hasil Usaha.

$H_1 : \beta_1 \neq 0$, ada pengaruh yang signifikan variabel bebas terhadap Sisa Hasil Usaha.

I. SISTEMATIKA PENULISAN

BAB I : PENDAHULUAN

Pada bab I atau bab pendahuluan, merupakan titik tolak pembahasan atau analisa menuju bab-bab selanjutnya. Oleh karena

itu penulis menguraikan latar belakang masalah, perumusan masalah, batasan masalah, tujuan penelitian, manfaat penelitian, kerangka pemikiran, metode penelitian dan sistematika penulisan.

BAB II : TINJAUAN PUSTAKA

Dalam bab ini akan diuraikan teori-teori yang berasal dari literatur-literatur yang relevan dengan permasalahan misalnya pengertian koperasi, tujuan koperasi, pengertian sisa hasil usaha, dan hal-hal yang berkaitan dengan perkoperasian.

BAB III : GAMBARAN UMUM OBYEK PENELITIAN

Dalam bab ini penulis menguraikan tentang gambaran umum perusahaan yang meliputi : sejarah singkat perusahaan, tujuan perusahaan , struktur organisasi perusahaan, dan sebagainya.

BAB IV : ANALISIS DATA

Dalam bab ini penulis menggunakan bantuan gambar dan tabel, dan mendeskripsikan data yang ada dengan menggunakan teknik analisis regresi linear berganda untuk menguji hipotesis atau analisis untuk menyimpulkan pemecahan masalah.

BAB V : PENUTUP

A. Kesimpulan

B. Saran